

Управление образования  
Администрации города Иванова



Территориальная психолого-медико-педагогическая  
комиссия города Иванова

**Реализация права детей с  
ограниченными  
возможностями здоровья и  
детей, нуждающихся в  
паллиативной  
медицинской помощи, на  
получение образования**

2021 год



# Обучающийся с ограниченными возможностями здоровья\*

*\*(п. 16 ст. 2 Федерального закона от 29.12.2012 г. № 273-ФЗ «Об образовании в Российской Федерации»)*



## ВАЖНО

- ребенок, имеющий недостатки в физическом и(или) психологическом развитии, которые препятствуют получению образования **без создания специальных условий;**
- специальные условия должны быть **подтверждены психолого-медико-педагогической комиссией**



# Дети, нуждающиеся в паллиативной медицинской помощи\*

## ВАЖНО

Согласно определению Всемирной организации здравоохранения, **паллиативная помощь детям** — это «активная, всесторонняя забота о теле ребенка, его психике и душе, а также поддержка членов его семьи».

Советом Европы (2003 г.), определено, что **паллиативная помощь** — это активный общий уход за пациентами с прогрессирующими болезнями, задачей которого является не только контроль боли и других состояний, но и предоставление психологической, социальной и духовной поддержки.

\*

➔ **273-ФЗ от 29.12.2012 "Об образовании в Российской Федерации"**: создание необходимых условий для получения без дискриминации качественного образования детьми с ограниченными возможностями здоровья

➔ **ФГОС ДО**: обеспечение равных возможностей для полноценного развития каждого ребенка в период дошкольного детства независимо от психофизиологических и других особенностей, в том числе ОВЗ

Основная образовательная программа в соответствии с Федеральным государственным образовательным стандартом (ФГОС)

## ВАЖНО

Психолого-педагогический консилиум образовательной организации

**Ст. 42, 273-ФЗ** от 29.12.2012 "Об образовании в Российской Федерации"

Психолого-педагогическая, медицинская и социальная помощь обучающимся, испытывающим трудности в освоении **основных общеобразовательных программ**, развития и социальной адаптации.

**2. Психолого-педагогическая**, медицинская и социальная помощь включает в себя:

**1) психолого-педагогическое консультирование** обучающихся, их родителей (законных представителей) и педагогических работников;

**2) коррекционно-развивающие и компенсирующие занятия** с обучающимися, **логопедическую помощь обучающимся.**

Основание:

- ✓ Решение психолого-педагогического консилиума образовательной организации;
- ✓ заявление/согласие в письменной форме родителей (законных представителей)

Психолого-медико-педагогическая комиссия

**Ст. 42, 273-ФЗ** от 29.12.2012 "Об образовании в Российской Федерации"

**Организация получения образования обучающимися с ограниченными возможностями здоровья.**

1. Содержание образования и условия организации обучения и воспитания обучающихся с ограниченными возможностями здоровья определяются **адаптированной образовательной программой**, а для инвалидов также в соответствии с **индивидуальной программой реабилитации/абилитации инвалида.**

Основание:

- ✓ Заключение психолого-медико-педагогической комиссии (и справка МСЭ, ИПРА – для ребенка-инвалида);
- ✓ заявление в письменной форме родителей (законных представителей)

Адаптированная основная образовательная программа в соответствии с ФГОС дошкольного образования, ФГОС начального общего образования обучающихся с ограниченными возможностями здоровья

# Что выбрать: Психолого-педагогический консилиум или Психолого-медико-педагогическую комиссию

## Психолого-педагогический консилиум образовательной организации

Оказание психолого-педагогической помощи обучающимся \*

- Коррекционно-развивающие и компенсирующие занятия педагога-психолога
- Логопедическая помощь\*\*

\*ст. 42, 273-ФЗ

\*\*Распоряжение Минпросвещения от 06.08.2020 № Р-75



## Психолого-медико-педагогическая комиссия

Создание специальных условий обучения и воспитания\*\*\*

Адаптированная основная образовательная программа для обучающихся:

- слабовидящих
- слепых
- слабослышащих
- глухих
- с задержкой психического развития
- с тяжелыми нарушениями речи
- с расстройствами аутистического спектра
- с нарушением опорно-двигательного аппарата
- с умственной отсталостью
- со сложными дефектами

\*\*\*ст. 79, 273-ФЗ



# Организация получения образования обучающимися с ограниченными возможностями здоровья и детьми, нуждающимися в паллиативной медицинской помощи

## Обращение в психолого-медико-педагогическую комиссию требуется

Адаптированная основная образовательная программа в соответствии с ФГОС дошкольного образования, ФГОС начального общего образования обучающихся с ограниченными возможностями здоровья

**ВАЖНО**

ст. 79, ФЗ-273

Содержание образования и условия организации обучения и воспитания **обучающихся с ограниченными возможностями здоровья** определяются **адаптированной образовательной программой**, а для инвалидов также в соответствии с **индивидуальной программой реабилитации инвалида**

**Основание:**

- ✓ **Заключение психолого-медико-педагогической комиссии** (и справка МСЭ, ИПРА – для ребенка-инвалида)
- ✓ **заявление** в письменной форме **родителей (законных представителей)**

Адаптированная основная образовательная программа для обучающихся:

- слабовидящих
- слепых
- слабослышащих
- глухих
- с задержкой психического развития
- с тяжелыми нарушениями речи

- с расстройствами аутистического спектра
- с нарушением опорно-двигательного аппарата
- с умственной отсталостью
- со сложными дефектами





# Территориальная психолого-медико-педагогическая комиссии города Иванова

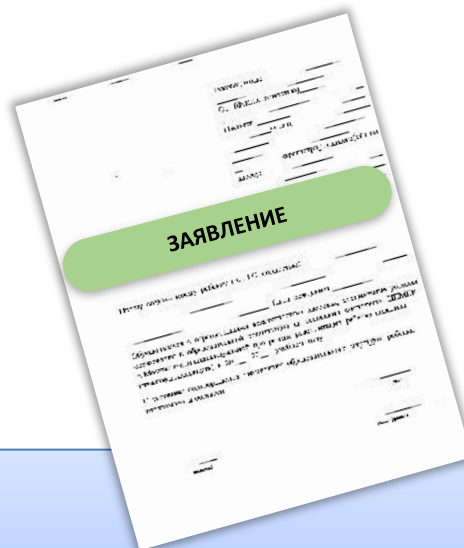
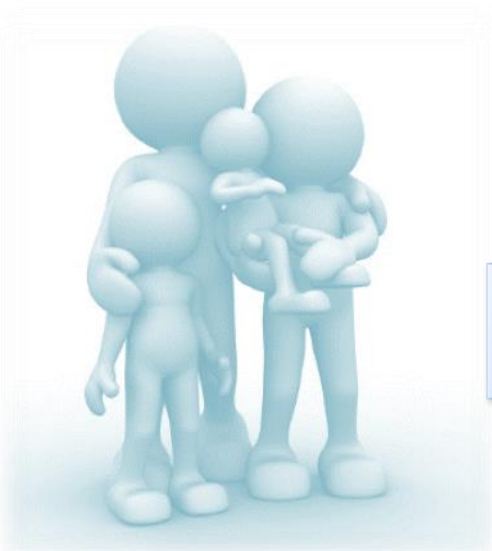

**ВАЖНО**

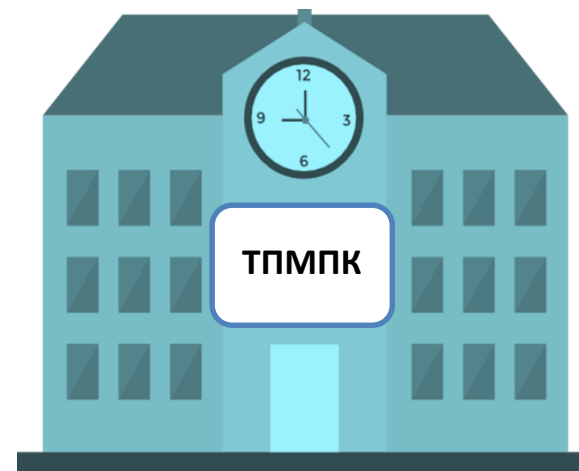

**ТПМПК г. Иванова:**

**Адрес:** 153027, г. Иваново, ул. 2-я Лагерная, д.51

**Телефон:** +7(4932) 93-90-67

**График работы:** пн. - пт. с 08.30 до 16.30; выходные дни - суббота, воскресенье

**Адрес сайта:** [tpmpk.ivedu.ru](http://tpmpk.ivedu.ru)

**Электронная почта:** [tpmpk37@ivedu.ru](mailto:tpmpk37@ivedu.ru)

**Руководитель:** Болдырева Мария Николаевна



## НАПРАВЛЕНИЯ ДЕЯТЕЛЬНОСТИ



➤ Проведение обследования детей в возрасте от 0 до 18 лет в целях своевременного выявления особенностей в физическом и (или) психическом развитии и (или) отклонений в поведении детей.



➤ Подготовка по результатам обследования рекомендаций по оказанию детям психолого-медико-педагогической помощи и организации их обучения и воспитания, подтверждение, уточнение или изменение ранее данных ТПМПК рекомендаций.



➤ Оказание консультативной помощи родителям (законным представителям) детей, работникам образовательных организаций, организаций, осуществляющих социальное обслуживание, медицинских организаций, других организаций по вопросам воспитания, обучения и коррекции нарушений развития детей с ограниченными возможностями здоровья и (или) девиантным (общественно опасным) поведением.



➤ Осуществление учета данных о детях с ограниченными возможностями здоровья и (или) девиантным (общественно опасным) поведением, проживающих на территории деятельности ТПМПК.



➤ Участие в организации информационно-просветительской работы с населением в области предупреждения и коррекции недостатков в физическом и (или) психическом развитии и (или) отклонений в поведении детей.



# Территориальная психолого-медико-педагогическая комиссии города Иванова



## ПАКЕТ ДОКУМЕНТОВ ДЛЯ ПРЕДОСТАВЛЕНИЯ НА ТПМПК

- 1) **Заявление о проведении или согласие на проведение обследования ребенка в комиссии** (заполняется в день проведения обследования)
- 2) **Свидетельство о рождении ребенка или копии паспорта (14 лет) с** (оригинал и копия)
- 3) **Свидетельство о регистрации ребенка** (оригинал и копия)
- 4) **Направление образовательной и (или) медицинской организации, другой организации** (при наличии)
- 5) **Представление психолого-педагогического консилиума образовательного учреждения** (не требуется в случае, если ребенок не посещает ОО).
- 6) **Заключение (заключения) комиссии о результатах ранее проведенного обследования ребенка** (при наличии)
- 7) **Подробную выписку из истории развития ребенка с заключениями врачей, наблюдающих ребенка в медицинской организации по месту жительства (регистрации)**
- 8) **Справку врачебной комиссии (по форме ВК) по профилю заболевания ребенка соответствующего медицинского учреждения; справку врача-психиатра (по профилю обращения ребенка)**
- 9) **Справка об инвалидности и Индивидуальная программа реабилитации (при наличии, оригинал и копия)**
- 10) **Характеристику обучающегося, выданную образовательной организацией (для обучающихся образовательных организаций), содержащую сведения о социальном статусе семьи, характере, программе и формах обучения ребенка, анализ трудностей при обучении, заверенную печатью ОО**
- 11) **Результаты самостоятельной продуктивной деятельности ребенка (для дошкольников)**
- 12) **Письменные работы по русскому (родному) языку, математике (для школьников)**
- 13) **Табель успеваемости обучающегося за последний год, четверть, при необходимости текущие отметки за обозначенный период оформленный соответствующим образом (для школьников)**



# Образовательный маршрут обучающегося с ОВЗ и ребенка, нуждающегося в паллиативной медицинской помощи

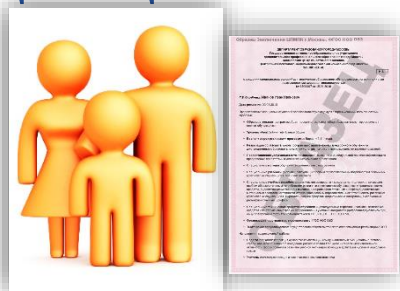

Заключение психолого-медико-педагогической комиссии

Управление образования Администрации города Иванова

Руководитель образовательной организации

Первичная диагностика

Разработка, реализация адаптированной основной образовательной программы

Повторная диагностика

Подтверждение, уточнение, изменение маршрута

Психолого-медико-педагогическая комиссия



Прием специалиста по коррекционной сети:  
(г. Иваново, пл. Революции, д.6, каб. 103)

Телефон для предварительной записи:  
+7(4932) 59-45-43

График приема: вторник с 09:00 до 12:00  
четверг с 13:00 до 16:00

Необходимые документы:

- Паспорт родителя (законного представителя)
- Свидетельство о рождении ребенка
- Свидетельство о регистрации ребенка
- Заключение психолого-медико-педагогической комиссии
- Документ, подтверждающий льготу в соответствии с действующим законодательством (при наличии)

# Организация получения образования обучающимися с ограниченными возможностями здоровья и детьми, нуждающимися в паллиативной медицинской помощи, на дому \*

## \* ПРАВО НА ОБУЧЕНИЕ НА ДОМУ

➡ ч. 5, ч. 6 ст. 41 Федерального закона от 29.12.2012 № 273-ФЗ «Об образовании в Российской Федерации»

➡ приказ Департамента образования Ивановской области от 12.12.2013 № 1529-О «Об утверждении Порядка регламентации и оформления отношений государственной и муниципальной образовательной организации с обучающимися и (или) их родителями (законными представителями) в части организации обучения по основным образовательным программам на дому или в медицинских организациях».

- 
- Письменного заявления родителя (законного представителя)
  - Предоставления справки врачебной комиссии из учреждения здравоохранения

- 
- Издание приказа управления образования Администрации города Иванова о предоставлении образовательных услуг воспитаннику с ограниченными возможностями здоровья или ребенку с паллиативным статусом, в части организации обучения по адаптированной образовательной программе дошкольного образования, на дому

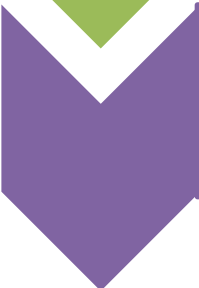
- 
- Заключение договора между ДОУ и родителями (законными представителями) об оказании образовательных услуг воспитаннику, нуждающейся в длительном лечении, в части организации обучения по адаптированной образовательной программе дошкольного образования на дому



# Управление образования Администрации города Иванова

## Территориальная психолого-медико-педагогическая комиссия города Иванова



### КОРРЕКЦИОННАЯ СЕТЬ ГОРОДА ИВАНОВА

- **117 групп компенсирующей направленности** (ДОУ №№ 1, 6, 8, 10, 11, 12, 18, 21, 22, 26, 29, 30, 33, 47, 55, 57, 58, 61, 64, 67, 70, 75, 79, 88, 97, 99, 108, 127, 142, 143, 146, 162, 165, 167, 169, 172, 180, 181, 182, 184, 188, 193, 194, 197)
- **16 логопедических пунктов**  
(ДОУ №№ 1, 15, 17, 23, 25, 41, 44, 45, 50, 56, 136, 158, 179, 190, 191, 195)
- **5 фтизиатрических групп** (в ДОУ № 67, в ДОУ № 145)
- **6 инклюзивных групп** (ДОУ № 47, ДОУ № 58, ДОУ № 99, ДОУ № 127, ДОУ № 153, ДОУ № 171)



*логопункт в МБДОУ «Детский сад № 15»*





# Управление образования Администрации города Иванова



## Территориальная психолого-медико-педагогическая комиссия города Иванова

### КОРРЕКЦИОННАЯ СЕТЬ ГОРОДА ИВАНОВА

- Вариативные формы дошкольного образования для детей с ОВЗ:

## Центр для детей с крайней степенью слабовидения «Я увижу мир»

в МБДОУ «Детский сад компенсирующего вида № 182»





# Управление образования Администрации города Иванова



## Территориальная психолого-медико-педагогическая комиссия города Иванова

### КОРРЕКЦИОННАЯ СЕТЬ ГОРОДА ИВАНОВА

- Вариативные формы дошкольного образования для детей с ОВЗ:

***Группа кратковременного пребывания для детей с нарушениями опорно-двигательного аппарата в МБДОУ «Детский сад компенсирующего вида № 188»***







# Управление образования Администрации города Иванова



## Территориальная психолого-медико-педагогическая комиссия города Иванова

### КОРРЕКЦИОННАЯ СЕТЬ ГОРОДА ИВАНОВА

➤ Вариативные формы дошкольного образования для детей с ОВЗ:

### *Служба ранней помощи «Начало»*

*в МБДОУ «Детский сад № 99»*





# Управление образования Администрации города Иванова



## Территориальная психолого-медико-педагогическая комиссия города Иванова

### КОРРЕКЦИОННАЯ СЕТЬ ГОРОДА ИВАНОВА

- Вариативные формы дошкольного образования для детей с ОВЗ:

#### *Лекотека «Шаг навстречу»*

*в МБДОУ «Центр развития ребенка – детский сад № 180»*



Управление образования  
Администрации города Иванова



Территориальная психолого-медико-педагогическая  
комиссия города Иванова

**Количество групп компенсирующей направленности в  
дошкольных образовательных учреждениях города Иванова \***

<b>Количество групп компенсирующей направленности</b>	
Группы для детей с нарушениями речи (логопедические группы)	65
Группы для детей с нарушениями зрения	19
для детей с нарушениями слуха	1
Группы для детей с нарушениями интеллекта	6
Группы для детей с нарушениями опорно-двигательного аппарата	14
Группы для детей с задержкой психического развития	12
<b>Вариативные формы</b>	
Инклюзивные группы (ДОУ № 47, № 58, № 99, № 127, № 153, № 171)	6
Лекотека «Шаг навстречу» (ДОУ № 180)	1
Центр для детей с крайней степенью слабовидения (ДОУ № 182)	1
ГКП для детей с нарушениями опорно-двигательного аппарата (ДОУ № 188)	1
Служба ранней помощи «Начало» (ДОУ № 99)	1

\* Подробнее

► Сайт управления образования Администрации города Иванова, раздел «МОУ. Коррекционная сеть дошкольных образовательных учреждений г. Иванова» [http://www.ivedu.ru/viewpage.php?page\\_id=566](http://www.ivedu.ru/viewpage.php?page_id=566)

# Обучение детей, нуждающихся в паллиативной медицинской помощи

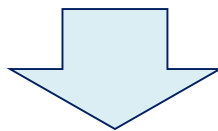

*группа кратковременного пребывания для детей с тяжёлыми множественными нарушениями*

## **ЛЕКОТЕКА «ШАГ НАВСТРЕЧУ»**

**МБДОУ «Центр развития ребёнка – детский сад № 180»**



**Адрес:** 153013г. Иваново,  
ул. Кавалерийская, д. 56В

**Тел.:** 8 (4932) 56-76-33, 56-35-58

**Адрес сайта:** <http://dou180.ivedu.ru/>

**Электронная почта:** [dou180@ivedu.ru](mailto:dou180@ivedu.ru)



# **Лекотека "Шаг навстречу"**

## **ЦЕЛЬ ЛЕКОТЕКИ:**

***обеспечение психолого-педагогического сопровождения детей от 2 до 8 лет с ограниченными возможностями здоровья и особыми потребностями, проживающих на территории города Иванова, для социализации, формирования предпосылок учебной деятельности, поддержки развития личности детей и оказания психолого-педагогической помощи родителям (законным представителям)***





# Управление образования Администрации города Иванова



Территориальная психолого-медико-педагогическая  
комиссия города Иванова

## Организация работы в лекотеке

### КОНСУЛЬТАТИВНЫЙ БЛОК

Встречи специалистов с родителями  
(законными представителями)  
для налаживания  
конструктивного сотрудничества

### БЛОК ТЕРАПЕВТИЧЕСКОГО ИГРОВОГО СЕАНСА

Индивидуальное и групповое  
игровое взаимодействие  
в системе «специалист-ребенок-родители»

### ТРЕНИНГОВЫЙ БЛОК

Групповая форма работы с родителями  
по общению, игре, асертивности,  
арт-методам, специальным техникам,  
по изготовлению игрушек и другие

### ДИАГНОСТИЧЕСКИЙ БЛОК

Диагностическо - игровой сеанс (ДИС),  
объединяющий совместную игру  
родителей с ребенком  
под наблюдением специалиста  
в специально оборудованном зале  
По результатам ДИС составляется  
индивидуальный план сопровождения семьи

